昭和十七年八月十九日第三種郵便物認可
中華民國卅一年十一月八日　南華日報　（星期日）（新聞紙第四三二四號）第一版

南華日報

集國父遺墨
本報創刊於民國十九年二月
社長 鄺啟東
今日一大張 零售軍票五錢
社址 香港中住吉通六十三號
郵政信箱第三六九號
電話：社長室 三二九二五　營業部 二五六一二　編輯部 三二九二五

廣告刊例印備表請向本報廣告科索閱

英美虐待俘虜 日府嚴重警告 德國決對英實施報復

（東京六日同盟社電）日本對於俘虜之待遇，向來嚴守戰時國際法之規定，過去事實已爲世所週知，然最近英美兩國對俘虜頻施非人道之虐待，對德國俘虜尤甚，故德當局難守緘默，決取斷然手段，並已通知同盟國日本，日政府以當實踐同盟精神，共同作戰，協力確立新道德之際，向德國深表同情外，同時並對英國，予以嚴重警告，井促其反省，因此，日外務省當局特於本日下午九時發表談話稱：

「日政府茲接德政府通告，謂英國對德國俘虜施以非人道虐待，井將擴大對義國俘虜亦予以同樣待遇，日政府對此，頗爲關心，當切實注視今後事態之推移，日本自戰事開始至今，對英國俘虜之待遇，不僅堅守人道之立場，且尊重戰時國際法，予以煞費苦心之優異處理，此次，因英國之暴舉，將引起德國對英施報復措置之時，日本爲依照同盟國友誼，井共同完成戰爭目的之邁進起見，決對處理英俘虜問題，再詳加以考慮，藉以喚起英方之猛省」云。

對於英美不法處置日僑 日政府井提出嚴重抗議

（東京五日同盟社電）大東亞戰爭發生後，日政府極關心僑居於敵性國之國民，井爲改善敵國對僑民之待遇計，曾屢經日本權益代表國及萬國紅十字會轉向英美澳印中南美各敵國提出抗議，關於日僑民在敵國之情形，素極隔膜，然此次交換僑民返國後，其眞相始告大白，日政府對於上月上旬復就敵國對日僑施行不法而非人道之措置，向美及加拿大提出嚴重抗議，促其猛省，其內容除指摘敵國人非人道之措置外，井力言不論戰至如何程度，戰爭本身總具有道德，日本率先遂行道義戰爭，井首倡確立戰時國際道德云。日外務省發言人，本日下午特就此事發表談話如次：

大東亞戰爭發生後，日政府素以極公正及人道之措置，對待各敵國俘虜，及拘留民，日政府之此種寬大措置，萬國紅十字會之屢次報告中，及敵國人本身之廣播，及書信中，均有述及，同時敵國政府亦承認日本政府對待敵國僑民之優遇，然敵國及敵性國，則屢次以不法不當之手段對待日僑，日政府爲改善敵國對僑民之待遇計，曾屢採取必要之措置，本年七月上旬美政府又強迫僑居于美太平洋沿岸之日僑，向內地遷居，日政府對此頗爲重視，井向美政府提出抗議，日政府復垂詢此次搭乘外交官及僑民交換船返國之日僑，始悉美國及加拿大政府，續以極苛酷及非人道之措置對待僑民，日政府遂于上月下旬委託日本權益代表國向美加兩政府提出抗議，促其反省，並改善之，同時印度方面英方亦以非法手段，對待日僑民，誠爲日政府所難容忍者，日政府亦曾于九月中旬提出抗議。

羅斯福邱吉爾報告北非戰局 瑞士報謂應暫靜觀

（瑞典京城六日中央社電）據海通社訊：邱吉爾將向下院報告埃及及最近發展情形，是否談其他事未悉。

（里斯本七日中央社電）據海通社訊：華盛頓消息，羅斯福總統昨日出席情報會議，論及北非大戰事，井稱「勝利結果關係重大」，渠語記者稱：渠除獲北非戰事在順利進行中之情報外，別無所獲，又稱：英國在北非作戰，多用英國配備，亦有百分之五十係用美國配備，旋論及英生產大臣訪美事稱：渠來係爲討論如何實施一九四三年英美聯合生產計劃云。

（本報專譯）蘇黎世六日同盟社電：瑞士報紙對英方揚言軸心軍已在埃及被驅退所發出反響，正取鎮靜的客觀態度，然各報紙曾以大部份新聞欄登載英美描述亞力山大所傳優得勝利之電訊，巴塞爾晚報評述員稱：英方或已有若干地土的獲得，但據指出，在戰區外之觀察家，若不知悉德軍前進陣地之深度，及德軍主要陣線之所在，實不能描述戰局之眞相也，況軸心後備部隊現時是否已調入作戰，無從查悉，而聯軍爲從初步勝利冀有所獲起見，在繼續進攻中可能利用的實力如何，亦尚未能確悉云。

（羅馬六日同盟社電）義軍司令部發表稱：昨日軸心軍與敵坦克車部隊于佛加及馬爾薩曼托爾間，展開激戰，入夜戰鬥益趨激烈。

夏威夷日僑將被移美國

（南京六日中央社電）據香山電：美夏威夷衛戍司令特洛斯愛蒙斯中將五日發表日僑移往美本國之計劃聲稱：「美軍最近擬將老人婦孺等與進行戰爭無關之日本人及移民之一部份，移往本國，此次移送以家族爲單位，其餘者擬扣留於本島，現正充分考慮，俾與本島經濟情形不發生影響」。

日谷外相報告 美國選舉情形 對美作戰無大影響

（東京六日同盟社電）日政府六日舉行定例閣議，由外相谷正之報告美國此次國會中間選舉情形，指出在此次選舉中，共和黨員當選雖衆，但民主黨仍佔優勢，此對於美國作戰，井無多大影響，其大意如下：

美國政府對於此次選舉頗爲重視，當選舉日之前，即二日晚，羅斯福特發表廣播演說，力言此次選舉之意義，渠稱：「在爭取國家生存之今日，爲向全世界宣示代議政治始終存在起見，凡我具有選舉權之國人，均有投票之義務」云，結果投票總數爲三千三百萬票，較之一九四〇年減少一千六百萬票，此足證明美國國民對於內政不甚關心，頃悉參衆兩院議員人數已決定，衆院民主黨佔二百人，減六十七人，共和黨佔一百八十五人，增加廿三人，參院於此次議員定數三分之一之改選，民主黨佔十四人，共和黨佔十五人，又知事選舉，民主黨爲八人，共和黨爲十五人，紐約州知事之選舉，共和黨戴

浙省機關 薪俸加成

（杭州六日中央社電）浙省府以奉行政院令，自本年十一月起，公務員薪俸依照前加成辦法一律臨時再加倍發給，公役仍照原案再加八成，井訂定限制辦法一案，惟地方機關加成，應由該省府自行籌辦，特于昨日令飭財廳統籌辦理，據悉浙省府對加成問題，酌量財政情形，擬增加一二三四成，井先行增加各廳處附屬機關職員之加成數，因各附屬機關職員加成數只有省欵二成之故云。

夏威夷施燈火管制

（里斯本六日同盟社電）據火奴魯魯來電：夏威夷防衛司令部於五日會見記者團時曾稱：夏威夷之燈火管制，今後仍嚴重實施云。

史太林演說 對日態度愼重 暗示蘇聯對英美關係之微妙

（本報專譯）里斯本六日同盟社電：莫斯科消息，史太林對蘇聯革命廿五週年紀念獻詞，在莫斯科蘇維埃會議席上演講，述及第二戰線聲稱：德軍趁着第二戰線不關立之機會，竟進攻且擊破西南部之蘇軍陣地，史太林承認德軍獲得戰略上的勝利，因軸心能在東線集合所有能調用之後備部隊，且在一條戰線上建立大數量之優勢，史太林指陳稱：「因第二戰線之不關立，遂使德軍能實施此項軍事行動，而不冒若何危險」，史氏力言：「若將此次戰爭與拿破崙之進侵比較，則上次世界大戰，實不能與此次戰爭同日而語」，此蓋蘇聯「此次對敵者其人數多於上次一倍」，聯軍開闢第二戰線之計劃，毫無確定，此在史太林所作「第二戰線究竟將關立否」之質問中見之，渠又強調必須關立第二戰線謂：「不僅吾人需要之，即我聯合國方面，亦同樣需要之也，我聯合國須明瞭，若無第二戰線對付法斯西派的德國，則慘禍將不勝言」云。

（庫比斯夫六日同盟社電）史太林之演說，說明環繞蘇聯之國際情勢，並特別指出下列二點：

一、蘇聯產業已全部遷至東方，且已重新組織竣事。

二、因在歐洲未能開闢第二戰線，故一九四二年之作戰，蘇軍將不免遭受不利。

又史太林之演說，向例僅抨擊德義兩國，對于日本始終取愼重態度不提一言，渠井稱：英美兩國與蘇聯之同盟關係，應更加強，觀史氏此言，徵諸現在英美蘇三國之微妙關係，其含義實頗深長。

熱河離宮 大藏經 將重翻印流傳

（承德六日同盟社電）日東北帝大講師多田等四氏，於上月卅日出席承德興亞塾座談會時，曾談及熱河離宮中所存大藏經一事，頗引起各方注目，茲日本東方文化顯揚會即將於本月中正式成立，擬即計劃將該大藏經重新翻印，以廣流傳，按該大藏經印刷於乾隆晚年，迄今僅存二部，一在法國巴黎，一即在熱河離宮中，日本方面本亦有一部藏於帝大圖書館，但已於大震災時焚燬，故熱河離宮中之大藏經，實爲東亞僅存之一部。

加拿大初遣使 駐蘇智及重慶

（里斯本六日同盟社電）據郭大瓦來電：加拿大駐渝、蘇聯、及智利公使，已於五日明令發表，按加拿大遣使駐於渝、蘇、智，尚爲初次。

★ ★ ★

社論 東線與歐陸形勢

世界戰爭發展至今日，一方面是日德義軸心已確保決定性之勝利，一方面是聯合國家之企圖調整戰局，最近表現在英美蘇種種軍事行動上，充分顯出聯合國苦於軸心包圍之困難。而軸心對於目前戰局之措置，仍本着一貫之積極政策，惟其如此，世界戰局發展，吾人實有從新認識之必要。

歐陸與東亞兩戰場，合而爲世界戰局。茲先就歐陸形勢之特徵，略作分析。據同盟社四日柏林電，德宣傳部長戈培爾博士，最近於其「忍耐艱辣」一論文中，特別強調：「歐洲大陸之運命，係在東部戰綫之勝敗而永遠決定之也。」如果與之石勒芬東綫論相齊並觀，益可說明今後歐洲大戰與東綫之關係。誠然，世界戰局發展至今日，各方面均展開空前之複雜因素，但東綫之爲歐戰重心者，證諸戈培爾博士論文，更可相信。

戈培爾博士重視東綫戰爭，本質上是基於納粹反共產主義之政略命題，亦即是目前德國遂行歐洲新秩序建設若干目的之主要者。共產主義推倒沙皇王朝以來，爲期雖不過二十餘年，然其給予歐洲之禍害，已經無可言喻。遠者如西班牙事件，共產主義侵入西班牙，藉其少數人民陣線分子作媒介，擴充勢力，而造成西班牙空前未有之內戰，生靈塗炭，國脉亡危。近者如法蘭西事件，人民陣線一度執政結果，法蘭西在經濟生產方面即大告落後，政治紛亂，從而種下後來英法共同向德國宣戰之禍根。共產主義之陰謀及其作害於人類之危機，實不一而足。第二次歐洲大戰發生後，蘇聯介乎英美關係之間，企圖赤化全部歐洲大陸之野心，尤爲可怖。即英美方面基於拖延戰爭，以企庇護其本身危機，對於史太林赤化歐陸之野心，直接間接都予以助長。此可於英蘇密約中見之：一，英國承認芬蘭之加累利亞地峽，波羅的海三國，波蘭東半部比薩拉比亞，及北部哥維那等德蘇開戰前之蘇聯領土，正式列入蘇聯領土，又關於在伊朗英蘇勢力圈之劃分，亦成立某種協定。二，芬蘭北部斯坎的納維亞之一部，捷克斯拉夫，羅馬尼亞，保加利亞，南斯拉夫等與蘇聯國境接壤之各國，屬於蘇聯勢力圈內。三，蘇聯根據租借協定，於歐洲重要處所，設置軍事基地，配備守備隊，確保自波羅的海，北海，黑海，地中海之通行權。四，戰後蘇聯獲得掌握對包括德國歐洲並巴爾幹諸國軍事與政治之操縱權。據此以觀，戈培爾博士所重視之東綫戰爭，實在是立於整個歐洲今後千年萬載之福利上而言也。如果說德國以反共產主義爲作戰之始，則目前反共產主義之推進當然更加重要，而德國之全面勝利，自亦在澈底消滅共產主義勢力中達到。此不但德國作如是感，集結於建設歐洲新秩序之歐洲各民族，均同作如是感。所以，吾人從戈培爾博士所提之命題觀之，可以進一步認識東綫戰爭趨勢，在今年冬季來臨之前，德軍作戰將必造成驚人效果。因爲共產主義之威脅，已包含於東綫戰爭，軸心從戰略方面達到澈底打擊蘇軍之目的，自是必要。

吾人若將德蘇戰爭發展作一貫之檢討，即可以具體證明德軍重視東綫戰爭之程度。兩年以來，德軍在東綫之勝利，且亦獲至重大效果。今後德軍在東綫之進攻，是否有所轉移，吾人當然未敢斷定；但東綫戰事究非普通戰場或戰役之推移可比，德軍不論加強對史太林格勒，高加索或其他別一目標進攻，固然是意味着在全線中加強若干點之攻勢作用，其實，全線攻勢，同是節節推進。就一般而論，東綫有北中南三部之分，北中兩部之重要區域是烏克蘭盆地，德軍所重視者亦以此爲最。烏克蘭盆地早已爲德軍掌握，對於列寧格勒或莫斯科之攻略，似非如前之重要。至言南部，其重心在頓河流域，北部高加索平原及伏爾加河下流，蘇聯石油，鑛產資源，工業地帶全集中於此，現在亦已爲德軍確保。是故德軍向東線南部攻勢之發展，進擊高加索油田，較之綏靖史太林格勒尤爲重要，而事實擺在目前，德軍正强化高加索方面之攻勢。

德軍在高加索之盛大攻勢，一方面說明其進一步加深對蘇軍之威脅，一方面可能是進攻西亞之前奏，將來之進展如何，固不限於東線區域，但却是根源於東線戰爭，所以，今後歐洲戰局之重心，仍然是在於東線方面。北非戰爭，地中海戰爭，不過是次要而已。德軍一貫把握東綫之勝利，在北非，地中海其他歐洲戰場方面亦始終保持優勢，英美目前在北非不澈底性之攻勢，亦自招崩潰而已。

香港菲島物資交流 計劃業經決定 原料可輸香港

（馬尼拉六日中央社電）菲島香港之物資交流計劃，自香港總督部和田書記官來菲，與菲島軍政監部進行協議後，雙方意見業已一致，並經正式成立交流辦法，因此香港即可自菲島輸入工業原料，各同時菲島亦可由港輸入各種生活必需品，其辦法內容大致爲：（甲）交換物資：菲島輸出者爲馬尼拉麻、烟葉、椰油、椰果、砂糖等，香港方面輸出者爲捲烟、紙張、茶葉、藥材等。（乙）計算方法：在原則上爲物資交換制，其價格以日本內地公定價格爲標準云。

高加索西南 蘇軍將陷孤立 德軍奪獲陣地多處

（柏林六日中央社電）關於東部戰綫，據各方面消息稱，德軍四日已進抵歐江尼貴哉西北之格羅斯尼公路，該路係冬季唯一運輸途綫，今日被德軍切斷，故高加索西南及底格里斯附近蘇軍勢將陷於孤立。

（莫斯科六日同盟社電）蘇聯情報局六日正午發表戰報稱：一、史城地區我軍已擊退德軍戰車及步兵之攻擊，在工廠地帶之我軍亦曾取攻勢，故情勢略呈好轉，德軍於破壞戰車八千輛後即自行撤退，又我機于過去廿四小時內炸毀德軍大砲七門，砲六門，高射機關槍陣地廿八處。二、那爾奇克東南地區仍有戰事。三、賓阿布塞東北某地區，我軍曾採取積極之攻勢。

（柏林六日同盟社電）德軍司令部發表戰況稱：

一、東部戰線資阿布塞地區德軍奪獲多數蘇軍陣地。

一、狄利猶庫河上流德羅聯軍於空軍協力下，已逐漸制壓各蘇軍陣地，並擊墜蘇機卅五架。

一、史城方面有突擊戰鬥。

一、匈軍渡頓河後，已破壞東岸蘇軍陣地數處。

一、德軍於伊爾蒙門東南佔領蘇軍陣地卅七處。

一、德機大編隊猛炸摩爾曼斯克港及其附近鐵路予以重創。

一、德空軍于北冰洋面炸沉蘇聯六千噸級貨船一艘，並炸毀大型貨船一艘。

一、德義空軍大編隊五日於佛加及馬爾薩曼托上空與英空軍展開大空戰，並猛炸英軍戰車集團，予以重大損害。

美官方遲遲承認 美飛機三分隊 全被日方消滅

（本報專譯）里斯本五日同盟社電：據火奴魯魯之報紙所載引述美國太平洋艦隊司令部之公報，遲遲承認今年六月間在中途島一役之損失，謂美國魚雷飛機母艦之飛機三分隊全被殲滅，第六分隊在連西少校指揮之下率飛機十四架攻擊日本艦隊，祗有四架歸還，又第五分隊在馬斯少校率領下飛機十二架出戰，損失十架，又第八分隊其出動飛機數目未宣露，然歸還者僅一架云。

粵陳主席一行 赴台灣總督宴 主賓會談酬酢甚歡

（中央社廣州快訊）省政府陳主席，爲增進廣東與台灣間之緊密提携，特偕同張廳長、周衆市長、周外交特派員、鄭參謀長等一行，於本月二日乘機前赴台灣，訪問當地最高軍政當局，並順道觀光各地建設，以資借鏡，主席專機於是日上午十二時許抵達機場，備受當地軍官民各方面之盛大歡迎，主席與各歡迎者一一爲禮，並互相寒暄後，隨即驅車到鐵道酒店休息，下午二時二十五分訪問台灣總督閣下，軍司令官閣下，暢談極爲歡洽，當晚井接見記者發表談話，三日上午十時，主席偕各隨員參拜台灣神社及護國神社，井慰問軍人病院，午後參觀博物館及視察市內各處，是夕六時三十分出席總督閣下之招待宴，席間主賓叙談酬酢甚歡云。

英美樹膠缺乏 無法迅速補救

（本報專譯）瑞典京五日同盟社電：由於日軍佔領南洋，英美之樹膠來源斷絕，其缺乏情形日甚一日，據英美方面之來電稱：戰事發生前美國每年輸入約六〇〇〇〇〇噸之樹膠，英則輸入一〇〇，〇〇〇噸，兩國合計佔世界總消費百分之五十，而且美國在戰前向英屬馬來亞以美棉換取八五，〇〇〇噸，以防備未鍊製樹膠輸入之中斷，美國爲補足缺乏，趕快種植圭友爾樹，其生產之成本每磅須費美金二角半，足以與天然樹膠競爭，但非數年不能有收穫，此外美國在「海地」（西印度島嶼之一）投資五百萬元以種植樹膠云。

日府招待重臣 開懇談會 通常議會召開

（東京六日同盟社電）日政府自大東亞戰爭勃發後，曾屢次招待各曾任首相之重臣，舉行懇談會，報告戰況，井商談各重要事項，此次特乘南方佔領地陸軍軍政顧問滯京之機會，復于六日下午三時招待各重臣，以便聽取南方各地現狀，出席者計有若槻禮次郎男爵等各重臣，及原樞密院議長等，政府方面東條首相等各閣僚亦均出席，兒玉、永田、村田、砂田、櫻井各陸軍軍政顧問，及岡田海軍司政長官等，分別報告東印度、馬來、緬甸、菲列賓等南方各地現狀，井同進晚餐，續作懇談，直至下午七時卅分始散云。

（東京七日同盟社電）日政府頃公布天皇詔書稱：第八十一屆通常議會決定于十二月廿四日召集，按此次通常議會爲今春衆議院議員總選舉後之首次議會。

美電影明星 愛路扶連被控强姦

（本報專譯）里斯本六日同盟社電：洛杉磯消息，電影明星愛路扶連，被控犯强姦兩個未達結婚年齡的女子罪，經初級審訊完畢後，刻正侍候高等法庭審判。

國民政府製定之 國民常服及國民禮服式

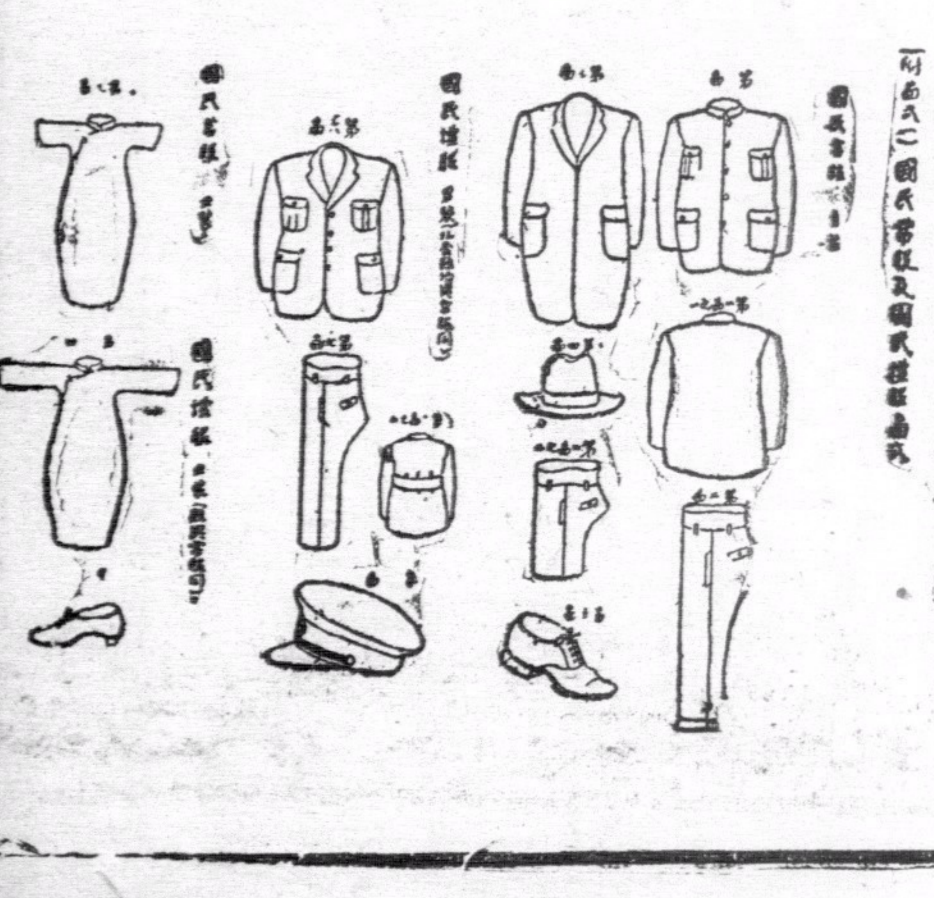

北婆羅州 自沉英輪 已被打撈成功

（古晉五日中央社電）前在北婆羅州沙撈越河下流自沉之英貨輪列那伊處，二四〇〇噸，經婆羅州軍政部當局指導之下，進行打撈工作，九月十四日打撈成功，十月廿五日於昭南港已將修理完竣，今後將改名爲「古晉」號，決於大東亞海航行。

美十月份 造船減少 美輪兩艘又被擊沉

（阿根廷京城五日中央社電）華盛頓來電：美國航務委員會四日發表：十月份美造船所建造商船數共八十一艘，較九月份之造船量九十三艘減少十二艘，航務委員會說明減少之理由，爲移用多量之材料於軍事上絕對必要之其他部門。

（里斯本六日中央社電）據柏林電：德潛艇三日於衛屬莫三鼻給南端，狄拉哥亞灣口，印哈加島附近洋面擊沉船名不明聯合商船一艘。

（里斯本六日中央社電）據華盛頓電：美海軍部五日發表稱：美中型商船一艘，於九月在南美北部洋面遭軸心潛艇擊沉，船員卅一名死。

馬島英法兩軍 簽訂休戰協定
貝當訓令馬島總督 協定不得觸及政治

（本報專譯）里斯本六日同盟社電．路透社會載消息稱．馬達加斯加島已簽休戰協定．於本月五日下午二時（當地時間）停戰．（里斯本七日中央社電）據維希來電．法政府於六日夜發表．貝當主席對馬島總督安內．已發出命令．令其對英軍所定之停戰協定．僅限於軍事範圍．不得觸及政治部份．同時并對全法國民發表．馬島法軍已因不得已而全部投降．

日大東亞省大臣 商共榮圈強化策
召坪上芳澤特使返國

（盤谷五日中央社電）青木大東亞大臣．因大東亞省之成立．爲商討共榮圈之強化方策起見．當電召坪上駐泰大使返國．坪上大使近將啓程返國．五日於大使館發表談話稱．「大東亞省雖云新設．但此僅爲行政機構之改革．日本建設大東亞共榮圈之方針．毫無變化．日泰關係應基于攻守同盟之根本精神．益加密切提携．」

（河內六日同盟社電）日芳澤駐越南特派大使今應青木大東亞大臣之電召．協議大東亞省成立後對南方各地之施策．定日內由此間起程返國．芳澤大使本日發表談話．略謂日政府處置大東亞省後．對越之基本方針．仍無變更．本人此次返國後．當向政府報告．本人謀使日越政治經濟關係更趨緊密化之意見．並作種種協議云．

匈總理兼外長 與義首相會談

（蘇黎世六日中央社電）據海通社訊．此間得悉稱．匈總理兼外長凱萊．現訪義與義首相麥索里尼會談．並稱．此行並無政治意味．此爲軸心國家首領人員之慣例訪問．按匈總理於本年六月．會訪德元首．於德元首行營．會亦與希特勒會談．至爲融洽云．

智利左派各黨 反軸心 示威運動

（阿根廷京城六日同盟社電）據聖地牙哥來電．智利左派各黨在本週中．曾實施反軸心示威運動週．五日有共產黨社會黨急進黨民主黨及勞工總同盟等共同主辦示威大遊行．高揭「撲滅第五縱隊」「對蘇復交」「與軸心國斷絕國交」等標語．在市內通衢遊行云．

又據蒙得維的亞來電．有關西半球防衛之美洲諮詢委員會．曾於三日發表一美國所作之備忘錄．該備忘錄係以「智利國內第五縱隊之行爲」爲題．惟關於阿根廷國內之同樣備忘錄．則傳將不予發表云．

七月至十月間 日擊沉敵潛艇 共計二十壹艘

（本報專譯）東京七日同盟社電．日軍大本營於下午三時三十分發表宣告．在七月杪至十月杪間之三個月時期內．共有敵潛艇二十一艘被日海軍部隊擊沉．該宣告聲稱．「（一）日海軍部隊由七月杪至十月下旬之期間．已擊沉敵潛艇廿一艘．在同一時期內．日損失商船廿九艘．共計十二萬二千五百噸．（二）日海軍部隊在同一時期內．並擊沉敵商船三十四艘．共達二十五萬二千四百噸．並損失二潛艇」云．

食糧極恐慌 農民奪麵粉

（羅馬六日中央社電）近傳敘利亞．巴勒斯坦．因協約軍之進駐．及準備戰爭．乃陷於食糧恐慌中．各地均發生食糧騷擾事件．聞貝魯特文馬色間．有農民奪掠滿載麵粉之貨車事件．

興亞同盟 開首次幹部會議
就工作方針加以討論 同時并發表各部人事

（東京六日同盟社電）大日本興亞同盟改組後．本日上午舉行首次幹部會議．林總裁．水野副總裁．宮田事務總長及各局處長等．均行出席．就今後工作方針加以討論．并決定將該同盟所轄業務之重心．改爲對日本國外大東亞地域之興亞運動．國內之興亞運動．則由翼贊會掌理．同時并發表各部人事如左．（總務局）總務部長馬野精一．弘報部長兼經理部長．菊池武雄．（第一局）宣傳部長依光好秋．錬綱部長山上親．（第二局）第一部長長野高一．第二部長金子定一．（第三局）第三部長瓜三喜三郎．第四部長神尾茂．（第四局）第六部長．佐藤佐．（錬成總處）補導部長齋藤濟一．興亞道場長兒島吉藏．

蘇駐土使 久假返任

（昂哥拉六日中央社電）據海通社訊．關於蘇駐土大使文洛格多夫之久假後返任事．此間政界深以蘇大使返任後．得以外交方法通知蘇政府．解除蘇土之緊張關係．並聞土方已提出數種積極建議案．

僑委會定期舉行 第三屆委員大會

（南京六日中央社電）僑委會定於十一月十一日．舉行第三屆委員大會．該會以會期已近．特於昨日十時．在會議室舉行籌備會議．出席常務委員譚漢聲．曾處長參事等十餘人．由謝常委主席報告籌備經過．旋即討論議事程序．大會各組負責人員．及工作報告彙編等項．關於大會提案．則於先一日舉行之常務會議中．加以審核．然後提出．聞該會委員數十人．平日散居華南及外國各地．此次集合一堂．討論今後僑務進展之方策．屆時必有重要議案．提出討論云．

美哈遜總統輪 被日方捕獲

（東京六日同盟社電）大東亞戰爭發生後．美輪哈遜總統號曾于東海航海中經日長崎丸追逐致觸礁而被捕．該輪船長美海軍預備中校彼亞遜．年四十一歲．本日已被收容於善通寺俘虜收容所．

美在敘利亞 設立司令部

（昂哥拉六日中央社電）據海通社訊．土耳其報紙最近載稱．美國軍隊在敘利亞及巴勒斯坦設立司令部．且該司令部並不築於英軍司令部之附近云．

文學者大會各代表 參觀日海軍航空隊

（東京六日同盟社電）此次出席大東亞文學者大會各方代表．本日由日本代表菊池寬及宇野千代女士等引導參觀霞浦及土浦海軍航空隊．一行五十餘人．于七時由此間上野車站赴土浦．首訪霞浦航空隊．參拜霞浦神社．并由該隊教官前田大佐引導參觀嚴格之航空教育及急降等飛行表演．繼于下午參觀土浦航空隊少年航空兵之猛烈訓練．一行對日海軍航空隊之猛烈訓練及技術之超羣．均贊佩不已．據滿洲代表古丁謂．日本航空技術之精良．實使吾人欽佩．吾等文化會任務．乃在確立優秀之亞細亞文化．以與日海軍機所樹立之赫赫戰果相呼應云．蒙疆代表恭佈扎布氏談稱．余今見日海軍航空隊之猛烈訓練後．深感日海軍在夏威夷及馬來作戰之戰果．實由此種猛烈訓練所致．又和正華氏談稱．本日參觀浦航空隊．目睹飛翔演習如臨戰場．親睹員技術嫻熟．各種飛機均極精銳．更使吾人感到東亞呼聲有此實力．頭敵雖強．亦不足慮矣．唯人民爲肉體．文學爲靈魂．軍隊爲力量．國家固然國家的集團亦然．是故吾人尚以文學力量．貢獻于保衞東亞之聖業．

周作人氏撰文
以「協力建設」爲題 述文學家大會之感想

（東京七日同盟社電）東京日日新聞．頃載北京特電稱．周作人氏茲以「協力建設」爲題．撰文述大東亞文學家大會之感想．大意略謂此次大東亞文學家大會之召開．實頗合時宜．在交換其意見中．其成果自深可期待．察東亞文學家於一堂．意義尤深．希望今後每年開會一次．且擴大其範圍．不限於文學．即學術美術

英名人史努頓夫人 主張與德言和

（本報專譯）東京六日同盟社電．「日本報知新報」今日登載蘇黎世電訊引述倫敦「標準晚報」消息稱．十月廿八日在倫敦參加英瑞協會午餐之人．聽聞史努頓夫人演講．公開主張英德兩國講和之意．皆爲之震驚云．

美陸長反對 降低徵兵年齡

（里斯本五日中央社電）據華盛頓訊．美陸長史汀生．五日於接見新聞記者時．申述絕對反對參院降低徵兵年齡之徵兵修正案修正．然參院議員．仍不因此變其初前之態度．又該修正案提交間接選舉之衆院．

來往新界九龍間 貨車將增至五輛

（中央社）自香港自動車運送會社九龍營業所．設有定期貨車行走．新界與九龍通運以來．成績甚佳．貨主之願有此種定期貨車運輸之便．故由新界運入九龍供應市之野菜瓜菓及各項農產品．數量日增．最近調查．平均每日約有二萬五千餘斤．港九居民賴有新界農產品．源源接濟已無虞缺乏．同時市價亦隨而低降．關該營業所貨車部定由九日起加派車輛行走．初定派兩貨車．現乃增加三輛．與九龍線者．合計派出五輛．并將路線擴展．由元朗經上水而直通至沙頭角．每晨由上水七時起．自元朗開往上水．八時繼續開赴沙頭角．往返載貨物來．約在上午九時．乃開始駛來九龍．沿途經上水．粉嶺．青山．荃灣等站．依次接載貨物．約在午前．當可抵達九龍．至於九龍區之附載貨物往新界者．則在大角咀香取通三七五號該會社總站接收．三分在下午三時．四時．五時等三班貨車輸送云．

運營組合佈告

由十一月十四日起往廣州旅客如持有來回旅行許可證者（卽有定期復歸希望者）可免領離港證及歸鄉證．如祇領有離港證或歸鄉證者仍須再向該管憲兵處領取渡航證（即單程無復歸希望者）方得購票

昭和十七年十一月六日　內河運營佈

由十一月十四日起往廣州旅客必須備左列各項證書之事項者方許購票

第一項旅行許可書（即來回證書）

第二項單程渡航許可書及歸鄉證

第三項單程渡航許可書及離港證

昭和十七年十一月六日　內河運營啓

△搭客注意▽

江門澳門由十一月七日起凡購船票請帶除携有離港證外仍必須有渡航許可證方能購得船票．廣州灣線．除備有歸鄉證外．亦須兼有渡航許可願．方能購票離港．各線搭客如領有旅行許可願者．則免離港證及歸鄉證

昭和十七年十一月六日　內河運營佈

已領離港證者 暫可照前購船票
領取渡航證改由十四日實行 地區所擬請示發離港證辦法

（中央社）內河運營組合昨發出之通告．關於各線搭客購買船票手續．略有變更．係須領有渡航或旅行許可書．方能購買船票．凡廣州．江門．澳門．廣州灣各線均有分別規定．并由七日起實行．昨據運營組合辦事人談稱．廣州線客現改由十四日實行．江門澳門兩線．則由七日起實行．然爲便利歸僑計．如領有離港證或歸鄉證．而未及照新辦法領取渡航或旅行書者．在本週數日內仍可照前如常購票．又關於此種新辦法．對於歸僑離港．現時已商得通融辦法．歸鄉事務所辦事人已有談話解釋．詳見另段刊載．同時領取離港證手續．向由各區役所辦理．須報銷米票．關係米糧配給．是以歸僑領取渡航或旅行書．對於區役所發給離港證亦有相當關連．因此．本港地區所對此事擬於明日向各有關當局請示辦法．茲將運營組合通告三則照錄如下．

第六批潮陽陸路歸僑 昨晨出發
增加一倍

（中央社）香九潮僑鄉指導會．辦理潮僑歸鄉．頗具成績．該會近以水路船少．爲擴大陸路歸鄉起見．議決自第六批起將資助貧僑旅費．照原來增加一倍．昨（七）日爲該會第六批陸路歸僑啓行之期．由該會派員領導各歸僑出發．是批人數三十六名．共中受資助者十五名．共費國幣七百卅元．更每人贈白米一斤．永安堂則託該會對全批歸僑各贈藥物一包．以示優待云．

港緬電報 月中開始
郵匯款年內可實現

（中央社）交通部通信課電報局最近關辦與緬甸間電報．所有關於電報費及其他細目．現正與友國方面折衝中．預料本月中旬左右．可以開始．又電話局編製中之電話簿．目下正趕行付印．亦當於本月中旬竣事．此外郵政匯款．因當局之努力．年內可以實現云．

中領「埋（火）葬願」者 宜注意塡報手續

（中央社）市民遇有家人死亡者．例須向該管區役所申報．并領取死亡屆及「埋（火）葬願」始克殮葬．此種辦法迭誌前報．查現仍有不少喪主．多忽略塡寫之手續．卽如并無總督部認可之醫師所簽具死亡證明書．與及塡寫死因不甚詳盡等．西區區役所．日昨特發出通告．着各居民申報「埋（火）葬願」時．須由總督部認許之醫師簽具死亡證明書．及詳叙死者因何種疾病致死云．

中央市場負責人表示 魚菜市價較前低廉
港九各市場亦已回復常態

（中央社）關於市場內魚菜價格．最近升降如何．至爲市民所注意．記者昨日往訪中央市場負責人．據稱．該市場所售賣之魚菜．雞鴨等物價格．已較於去月廿四日所定者．更有等物價．則比去月廿四日之價格．尤爲低廉．約低百分之十．查目前魚菜等價．曾一度高漲．幸憲兵當局與市場主事人壓迫高抬物價有方．所以不旋踵高抬物價之風．乃告平息．刻下魚菜等業商人已明瞭市民生活情形．深知不應高抬物價．以增市民負担矣．查去月廿五廿六兩日．但有等商人曾將貨價提高．高抬物價之商人．爲憲兵當局所取締．各項物價．遂卽告平復云．又關於市場貨攤情形．據該負責人表示．當市場開復之初．一般商人意存觀望．以爲在街邊販物較勝於市場內．遂弄至街道汚穢不堪．於公共衞生殊爲有碍．加以物價不劃一．營業更加困難．當時市場主事人爲體恤此等商販起見．乃特准商人入市場賣物．免繳租金．由是商販乃逐漸明瞭在市場賣物之安定．迥非街邊售物可比．目下港九各區市場均已回復常態云．

電車停留場 將冠上街道名稱

（中央社）本港電車停留標識之停留場計約六十處．但均不書明某街某處．且停留場之名稱亦付缺如．茲陸上交通課決於月內予以全部塗改．分別書上名字．現已着手中．原有之停留場．有數處予以廢棄．計全線停留場連同競馬場八處．合共五十四處．字體用片假名．用紅字標識．名字有上環．山水溪．八幡通．一丁目等云．

經濟新聞　白椒市情

（本報專訊）白胡椒一物．乃禦寒之品．在此秋去冬來之候．正胡椒暢銷之時．查胡椒以石叻出產爲最佳．安南次之．暹羅又次之．至石叻白椒．因來源已竦．市上僅將存貨而沽．故價格日趨於高昂．安南及暹羅兩途則時有到貨．市情較穩云．茲將昨日開各椒價目．分錄於左．（每担成價）

石叻白椒　二百円

安南白椒　一百八十円

暹羅白椒　一百七十円

第十二次特別賽馬 昨第一日成績

（本報專訊）昨日第十二次特別賽馬．依時舉行．是日也．天氣晴朗．和風暖日．青葉峽中綠茵如錦．競馬場上仕女如雲．車水馬龍．極一時之盛．是日賽馬除第六場良朗與凱旋平列第三外．位置派彩成績以第四場爲最高．次名派彩十六元七十錢．三名竟派至十七元四十錢．茲將昨日成績分錄如下．（洪）

（第一場）中國馬甲級　路程一千七百五十咪達．出馬三匹．成績二分九秒．第一勝三馬位．第二勝四馬位．

（次第）（馬名）（騎師）

一　金鷄　章耀章

二　烏龍　梳利上

三　浪山　施貴雅

獨彩九元八十錢．位票十一元九十錢．（搖彩）首名一八四號．彩銀六十七元六十錢．二名一九號．彩銀一十九元三十錢．三名二三八號．彩銀九元七十錢．

（第二場）澳洲馬戊級　路程一千二百咪達．出馬五匹．成績一分廿六秒又五分之二．第一勝三馬位．第二勝多數馬位．

（次第）（馬名）（騎師）

一　曉風　郭子猷

二　富吉　介威廉

三　飛驪　劉榮

獨彩二元八十錢．位票首名二元五十五錢．次名二元五十五錢．搖彩首名五五號．彩銀六十二元三十錢．二名八四號．彩銀一十七元八十錢．三名一二五號．彩銀八元九十錢．入圍票每名五元．票號如下．二二一．二〇二．

（第三場）澳洲馬乙級　第一組．路程九百五十咪達．出馬七匹．成績五九秒又五分之三．第一勝一馬半位．第二勝二馬半位．

（次第）（馬名）（騎師）

一　清暇　招基繁

二　白鶴　張和生

三　白雲　葉冠焉

獨彩十一元六十錢．位票首名三元六十錢．次名三元二十錢．三名四元九十錢．搖彩首名三二八號．彩銀六十九元二十錢．二名三五二號．彩銀十九元九十錢．三名五四號．彩銀九元九十錢．入圍票每名五元．票號如下．八．五一．二九二．七四．

（第四場）澳洲馬丁級　第一組．路程一千六百咪達．出馬九匹．成績一分五十一秒又五分之二．第一勝三馬位．第二勝馬頸位．

（次第）（馬名）（騎師）

一　雙思　岑德鄰

二　碧玉　葉冠焉

三　馳驥　張和生

獨彩八元六十錢．位票首名四元九十錢．次名十元七十錢．三名十七元四十錢．搖彩首名三三五號．彩銀八十四元八十錢．二名九〇號．彩銀二十四元二十錢．三名二七二號．彩銀一十二元十錢．入圍票每名五元．票號如下．二九六．一三．一九．三七八．三三五．一五五．

（第五場）澳洲馬丁級　第二組．路程九百五十咪達．出馬八匹．成績五九秒又五分之三．第一勝六馬位．第二勝三馬位．

（次第）（馬名）（騎師）

一　飛駒　章耀章

二　村景　羅朗亞

三　藍袍　謝文玖

獨彩五元六十錢．位票首名三元三十錢．次名四元三十錢．三名四元十錢．搖彩首名二〇三號．彩銀一百一十三元五十錢．二名五四六號．彩銀三十元四十錢．三名四二七號．彩銀十六元二十錢．入圍票每名五元．票號如下．一六三．七．二二三．一二六．二九〇．

（第六場）澳洲馬丁級　第二組．路程一千六百咪達．出馬七匹．成績一分五二秒．第一勝多數馬位．第二勝同上．

（次第）（馬名）（騎師）

一　花驄　謝文玖

二　流星　黃顯

三　良朗　吳祥輝

三　凱旋　梁祥成

獨彩六元六十錢．位票首名二元九十錢．次名五元．三名良朗三元．凱旋二元八十錢．搖彩首名六二七號．彩銀一百三十四元．二名四四二號．彩銀三十八元三十錢．三名四八二．三八二號．彩銀九元五十號．入圍票每名五元．票號如下．一六．六〇〇．一五

（第七場）澳洲馬乙級　第三組．路程九百五十咪達．出馬五匹．成績五九秒又五分之四．第一勝一馬半位．第二勝全上．

（次第）（馬名）（騎師）

一　南山　[illegible]

二　良侶　岑德鄰

三　追風　招昌繁

獨彩四元七十錢．位票首名三元十錢．次名四元四十錢．搖彩首名二六一號．彩銀一百四十一元七十錢．二名二四六號．彩銀四十元二十錢．三名三一九號．彩銀二十元十錢．入圍票每名十元．票號如下．三七七．五二．

（第八場）澳洲馬乙級　第四組．路程九百五十咪達．出馬六匹．成績五九秒又五分之三．第一勝一馬半位．第二勝馬頸位．

（次第）（馬名）（騎師）

一　勝利　招昌繁

二　美獅　謝文玖

三　威風　岑德鄰

獨彩二十九元八十錢．位票首名五元八十錢．二名三元十錢．三名三元六十錢．搖彩首名四八號．彩銀一百六十三元．二名六九七號．彩銀四十六元六十錢．三名八九號．彩銀二十三元三十錢．入圍票每名十元．票號如下．五九二．三六九．五七〇．

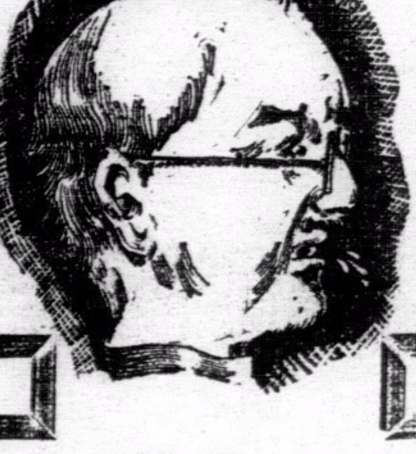

祛痰 治咳

百咳妥

內服藥水

痰爲百病之根，咳爲肺癆之因。

現在天氣逐漸寒冷痰咳之魔又將活躍請速購服

香港新亞藥廠製造　中明治通十六號　各大藥房均代售

皮膚聖藥

雙養膏

各藥行商店均售　惠民藥行總經理

臨症拾萬衆

花柳白濁　皮膚專門

周斗光

遷屋照常診症

（時間由上午九時至下午六時止）注意

△小便刺痛流膿血即止▽

△痔丁花柳玄眼一夜打消▽

皮膚限日痊愈　女醫李秀芳主理

一切毒症　不論男女　急時

收費特廉效速　醫所永吉街十貳號貳樓（即本舊醫所對面）

永泰公司

正十字冰

鐵油功出　盒膏效衆

香港永樂東街三十一號

香港帆船運輸組合員

振東貿易運輸公司

本公司自置堅固帆船常川航行省澳港及九龍元朗長洲大澳平洲梅窩元香港寶安太平等地運貨敏捷安全妥當如蒙光顧無任歡迎

前登九龍秀和欄辦事處實係錯誤特此更正　光顧諸君請按下列各地址接洽便妥

總公司　中佳吉通七十八番二階　電話：經理室三三四九　營業部三三五九二番

第一支店：中佳吉通十六番四階　電話二一零六一三番

第二支店：永樂街二一四番二階

太平出張所：太平貴立街

寶安出張所：寶安市菜欄街

第三支店：澳門新馬路九十七番三階

總督閣下昨歡宴各地區所長區長

席間總督閣下剴切訓示各員 闡明施軍政宗旨望民衆明瞭

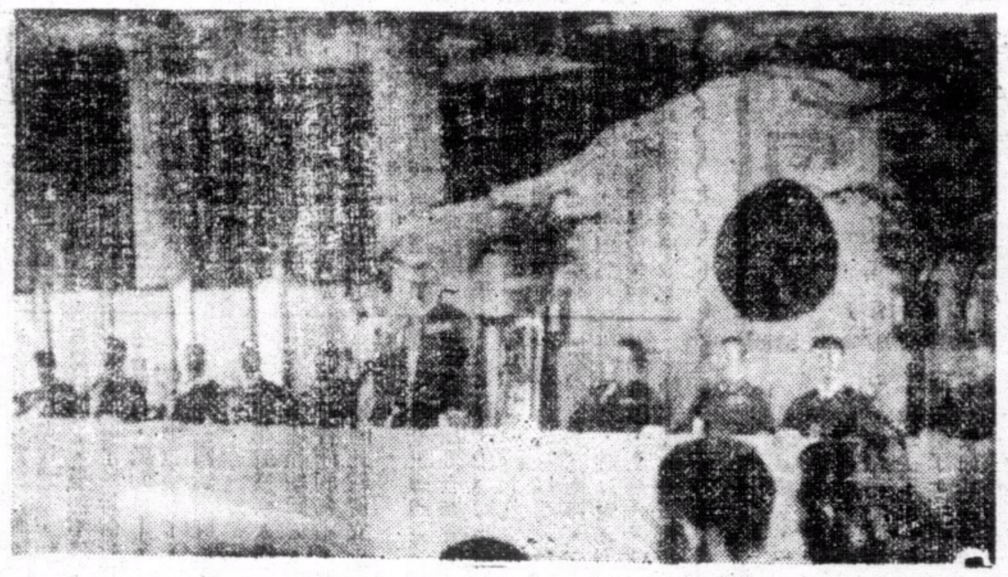

總督閣下昨召見地區事務所長及各區區長時情形（本報記者攝）

（本報專訊）總督閣下、于昨日上午十時半・在對海東亞酒店招待各地區事務所及各區役所職員・出席者有總督閣下・總務長官・高松交通部長・野間憲兵隊長・吉田參謀・市來部長・平林中佐・中西部長・西川報道部長・鈴木課長・角副官・矢田副官・山下所長・松藥所長・上野所長・藤田所長・吉本所長・華民代表會主席羅旭和・代表劉鐵誠・陳廉伯・李子芳・華民各界協議會主席周壽臣・副主席李冠春・各區役所長有中區區長・西區區長・水城區區長・山王區區長・藏前區區長・東區區長・春日區區長・青葉區區長・銅鑼灣區區長・筲箕灣區區長・元香港區區長・赤柱區區長・鹿島區區長・青山區區長・大角區區長・山下區區長・香取區區長・港區區長・荃灣區區長・勝德區區長・大埔區區長・元朗區區長・沙頭角區區長・沙田區區長・新田區區長・西貢區區長・上水區區長・首由總督閣下致訓詞・謂「自香港占領地總督部開始施政迄今・已歷八閱月・在施政以來・得各區區長・區役所所長及各職員・對軍政施行之熱心・與熱烈辦公・成績良

總督閣下訓詞

好・本席深爲感謝・關於軍政上形式上・各種事須加以注意者・現不妨向列位指點一二・共要點爲現行之軍政與平日所行之政治・完全相反・在民治上表現・民政與軍政實屬不同・日本舉國一致抱完遂此次戰爭爲宗旨・因此在日本政治一部份之香港占領地・因戰爭上之須要各種設施及事業之完遂・特別在軍政施行・乃爲戰後必然之應施政治・各位亦明白香港雖爲日本之占領地・惟居民多屬中國國民・政治雖屬日本之政治・而政治之對象民衆爲中國國民・故在實施政治時・與日本所施者異・此乃當然之事・而本港之軍政・乃爲謀使中國人能安居樂業者・但其主要目的爲遂行戰爭・故有時不能全爲居民着想・此點願各區長・區役所長及各職員・設法令一般民衆加以澈底諒解・在施行此種政治以來・大抵已得各位諒解・但現因居民人數不少・同時人口之出入甚爲麻煩・故令一般人民明瞭上述之事・乃有相當困難・同時有一部份歹徒從中活動・故惟有令各位對軍政施行之宗旨明瞭後・更從而設法令民衆明瞭・此乃本席之願望・「其次・現目本港本身政治爲軍政・對戰爭遂行完成・必須市民協力・但須令市民能解決衣食後・方能協力完成戰爭・是故本職在施行軍政以來・極力圖完遂戰爭・但對居民衣食問題・亦至爲關懷・然在目前仍在戰爭中・對民衆職業・未能完全解決・本席認爲遺憾・本席現正努力設法・令市民均有職業・因此與居民有直接關係之區長・令各管區內之失業民衆・亦明瞭與諒解・是爲本席第二願望・「至於第三點・則爲政治機構・在戰事進行中・政治機構以最簡單最明白爲宗旨・但簡單並非放任・必須繼續努力・所謂政治機構簡單・乃爲各位須克服困難之謂・同時亦以令一般居民安居樂業・查政治責任者乃爲總督部・三地區事務所及各區區役所・但政治上對民意亦應尊重・對政府之意・亦須向下傳達・因此乃任用有力人物・設有華民代表會及華民各界協議會・從旁推動・澈底協力實行下情上達及上情下達・但各區長須明白兩華會并無政治上負責者・各區役所亦不能認爲有兩華會而停止辦理上情下達之事・否則卽爲疏忽・此外各區役所任用中國人爲所長・乃并非行中國政治・不過爲使領導者明瞭居民習慣・則對辦事上收事半功倍之效耳・同時本席對前三地區事務所長之辦理各事・不遺餘力・其功蹟非常優秀・惜因各位均另有職業・不克繼續服務・惟有另聘他人担任・但願新所長與各區役所長互相融和・爲一居民着想・乃本席所願・在本席前次與各區役所長會・與各位同一堂・今日得此機會・認爲滿足・願各位勿存心客氣・而時時互相交換意見」云・

民治部長致詞

民治部長起立稱・「在各位懇談會之前・本職願進一言者・關於香港政治主要目的・已承總督閣下宣示・各位諒已明瞭・在從來各職員意見・以爲辦理各事・全爲民治部辦事・但此點乃各位誤會・其實與各方面均有關・同時本席在日前隨同總督閣下巡視各區役所・得知各位辦事・熱心非常・但仍欠更積極之努力・願各位隨時與各長官聯絡・充份表現敏與活潑之精神・其次則爲民情調查報告・各位所負責者爲軍政實施上之第一線機關・民衆之微細處・當知之甚詳・故各居民意見・須常向民治部報告・自總督部施政以還・各種法令皆以香督令・佈告・公示等方式出之・但有一部份居民或不甚明瞭・故最好乃利用新近成立之鄰保班向各居民解釋・使徹底明悉・一致恪遵・最後關於燈火管制問題・本港自有數次輕微損失之空襲後・各居民之鎮定從事・深爲總督部嘉許・軍部已有萬全準備・是以更無須吾人掛慮・但爲使損失減至最低限度計・故有實施燈火管制之舉・但覺近日成績有倒退之虞・雖得憲兵隊及警備隊臨時留意監視・而各位亦應要爲關心・設法使居民知照」云・繼而舉行敘餐・至下午一時半始盡歡而散・（榮）

戶口法規

遷移條例分三種 元區規定辦法

居民遷移須照辦方合手續

（中央社）戶藉原簿調製完全・居民戶口・已獲得確實之統計・裨益於地方政治之推進良多・是亦有賴於各區役所之能圓滑辦理・居民之能協力遂行・方克收此宏效・按香督令第四〇號・戶口法規第一條第六款（遷移）一項・居民之所申請者・尤以該法規則之六項屆書中・爲最繁多・但（遷移）條例亦分三種・（一）本區遷移・（二）遷往別區・（三）別區遷入・半島各區役所對於辦理遷移事項・亦各以環境不同・因而手續上乃微有異・茲先就元區區役所辦理轉居屆之手續錄出・因有啓德飛行場擴張工事關係・如屬遷拆區域・則須先赴啓德飛行場擴張工事居民遷移協助委員會領取「遷移申請書」兩種・（一）爲人口遷移・須填寫二張・（二）爲品物遷移・祇填寫一張・塡妥後卽繳呈該會審核・

（人口）遷移申請書

遷移申請書

戶主	申請人	原住址	遷往地	移遷日期	米票號數	人數

遷移人口開列

姓名	籍貫	年歲	性別	家屬關係	職業

移遷戶數	全戶或分戶
統計人口	男大 男小 女大 女小
審核者	

以上均據實塡報乞查明並發給遷移證書爲禱
九龍地區元區區役所區長鈞鑒
申請人
昭和十七年 月 日

昭和十七年（品物）遷移申請 月 日

申請人		年齡		性別	
現住所					
遷移地址					

申請遷移品物列左

品物名稱	件數	備注
合計		
搬遷月日	昭和十七年 月 日	
運搬方法	自運	委員會代運

以上均據實塡報乞查明並發給遷移證書爲禱
啓德飛行場擴張工事居民遷移協助委員會
昭和十七年 月 日 申請人

經該會審查核准後・申請者可於翌日赴該會領取「轉證明書」・以爲遷日領受補償金之憑證・另將人口遷移申請書一紙・蓋印交回該申請者・以轉呈元區區役所・

第 號 移轉證明書

現住所	氏名	移轉先	搬出物件種數

右者啓德飛行場擴張工事區域內住民ニシテ前記ノ通リ移轉スルノナルコトヲ證明ス
昭和十七年 月 日
香港占領地總督部九龍地區事務所

倘非遷拆區域居民之轉移・則概免上述手續・但仍分爲本區遷移・遷往別區・與從別區遷入等三項・（本區遷移）卽原住所與遷往之新住所・俱在本區役所管轄範圍者・祇須赴元區區役所塡寫轉居屆一份・同米票交收件處・送與各有關之戶口係・經戶口異動手續後・卽發給「遷移證」一紙・另移轉（借間）屆四紙・由發件處轉給與該申請者・於是在區內遷移之手續・便告完畢・但遷移者・須於五天內將「移轉（借間）屆」塡妥・呈繳所在地憲兵派遣隊受付・如有家族同遷・則須加塡一紙「同居家族」別紙・方爲合法・

姓名及生年月日	年月日生	性別	職業
本籍			
新居住地及世帶主ノ姓名			
舊居住地及世帶主ノ姓名			
轉居ノ事由			
轉居ノ年月日	年 月 日		

共ニ轉居シタル家族

世帶主トノ續柄	姓名	生年月日	性別	職業

記事

右及御屆候也
年 月 日
屆出人 世帶主
殿

九龍地區元區遷移證 第 號

戶主	人數	原日住所	現遷住所	遷移日期

姓名	籍貫	年齡	性別	家屬關係	職業

米票 字第 號 由第 次註銷 米糧共 斤 新米票請由貴區於第 次配給
備考
區長 黃楊友
調查係主任

昭和十七年 移轉（借間）屆 月 日

本籍	
舊住所	
新住所	
身份	
職業	
氏名	
移轉（借間）ノ年月日	
移轉（借間）ノ目的	

右ノ通リ移轉（借間）シタルニ付及御屆候也
昭和 年 月 日
右本人
香港憲兵隊長野間賢之助

同居家族

氏名	生年月日（年令）	戶主（世帶主）トノ續柄	男女別
	年 月 日（當年）		
	年 月 日（當年）		
	年 月 日（當年）		
	年 月 日（當年）		
	年 月 日（當年）		
	年 月 日（當年）		

遷往別區

辦法與本區遷移相同・手續亦無大差別・惟「轉居屆」則要塡寫兩份・又繳呈憲兵派遣隊之「移轉（借間）屆」四份外・更須塡寫居住屆四紙・

居住屆

姓名及生年月日	年月日生	性別	職業
本籍			
前居住地			
現居住地			
居住ノ目的			
本籍戶主又ハ世帶主ノ姓名及之トノ續柄			
居住年月日	年 月 日		

居住者ノ家族

世帶主トノ續柄	姓名	生年月日	性別	職業	前住地

記事

右及御屆候也
年 月 日
屆出人 世帶主
殿

別區遷入

祇限非遷拆區申請者・須攜同原住所之區役所遷移記到元區區役所收件處・塡寫轉居屆二份・由戶口係實查無訛・申請者可于翌日赴區役所領取新米票・配給日期仰接無缺・遷移手續便告完畢・但遷居者・須將原居地之憲兵派遣隊所發給之「居住證明書」及一切「移轉（借間）屆」及「居住屆」一等繳呈九龍憲兵派遣隊・如此手續方爲合式云・

防止野火發生

當局發動民衆組防火團

如有放火等情弊 村民有連座處分

（本報專訊）查最近本港占領地各山林地帶・當有野火發生・此不特傷殘林木・且易爲敵人空襲時利用之目標・自應積極防止・政府爲取締野火發生・總督部庶務課於前日特往新界・召集各正副區長・討論取締野火諸問題・並由地區事務所・令飭各區長轉飭各鄉村長・極力防止・

應注意四事

關於防止野火發生及灌救・擬有具體辦法・分令各鄉長村長及村民遵守・茲分錄如下・（一）各鄉村須會同劃定各鄉村所轄地域境界・負責防止境界內之野火發生・同時由鄉村長發動當地民衆組織防火團・（二）各鄉村長各戶戶主對於野火取締・共同負有連帶之責任・苟不幸有野火發生時・須發動全村居民・極力撲滅・倘村民有放火等情弊或有見火而不救者・村民有連坐之處分・（三）鄉村長須分配村民輪値巡察・以防區域內有野火發生・倘有事故時・須卽速報告憲兵警備隊區役所・地區事務機關・一方面發動鄉村民衆共同撲滅・（四）鄰村及接近區域有野火發生時・須互相協助・努力撲救・關於以上情事・經由各區總通知各鄉村長轉知各村民知照・此後野火發生當可減少・卽不幸而發生亦不致蔓延云・（森）

乘轎價目昨已決定

（本報專訊）本港住宅・位于半山者不尠・是以每日乘轎代步之人數亦不少・轎籠組合・爲使轎價劃一起見・已決定價目・昨日經已實行・今後倘轎夫多索・乘者可記其轎號數報知交通課處罰云・查其價目列下・（榮）

（起點）	（目的地）	（收費）
雪廠街 雲咸街 德忌笠街	中大正通 麥當奴道	五十錢
	堅道 東大正通 羅便臣道	七十錢
	梅道 [illegible] 西大正通 山頂道 出雲通	一円
	寶山道	一円廿錢

島上第一流廣東料理店
建國大酒家
廳房雅潔 侍應週到
酒菜茶點 式式鮮美
本酒家爲酬答各界惠顧盛意起見增加早市點心欵式多種更將宴會原桌菜價格概行減低並增添經濟時菜多種一切用料均屬上乘如蒙惠顧無任歡迎

早市茶廳 加閣七樓
新資獻經濟時菜
★每欵單票六十錢★
秋瓜斑粒 鯵魚戲彩 鴻意條條 西湖花魚 鮮蝦芋餅 酥炸鱔皇 荳精魚肚 花影雙絲
大枝香港啤酒
★減沽單票二元三十錢★
電話
營業部：二一二一九
六樓東部：三四三八四
六樓南部：二六五七四
七樓營業部：三四二二九
地址
中明治通中華百貨公司六七樓

四十餘年老號
悅興包辦筵席 擴充營業啓事
本號開設四十餘年專營南北大小會筵席著名燒烤自製臘味鹵味素饌調味佳妙由是認承社會推獎爲筵席專家茲由舊歷十月初三日起擴充營業加設早午晚中西酒菜粥粉飯麵筵席小酌用料務求上乘價格克己諸君惠顧無任歡迎
地址：八幡通壹九五番 電話：式三九三二番

大同
多異品
名餐第六期
本酒家以取價忠實物質豐美飲譽香島故『午間小全餐』『晨早茶市』確能招致貴賓不辭道遠茲定本月廿六日爲更換全餐期謹登報端以爲預告
（六元）竹笙金黃翅 海貝新崧 柱侯豬脷 豆蓉沙蝦 李公河粉乙度 名貴點心 桂香炒飯
（五元）竹笙生翅 海貝新崧 酥炸鱔皇 豆蓉沙蝦 李公河粉 名貴點心
大同營業部謹啓 電話：式捌玖叁

石塘風月話
金陵
本酒家開設「石塘咀」多年歷史悠久設備完善菜色豐美素爲各界所稱贊現重加修新添聘名廚除早午市名茶美點以外復多備菜品以供 貴客之嘗試大小筵席豐儉隨意務求惠顧者獲到非常之快感焉
營業時間：由上午七時起至下午十時止
電話：二一零二一九一號

陸羽茶室 晚飯時菜
海鮮時菜便飯小食價廉物美久已馳名
現更研製合時菜式多種陸續供應選擇
自來物料巧代烹調預定菜式尤保滿意
早午夜市名茶五錢著名美點日夜常備
地址：中環永吉街 電話：三二〇三 二一八〇五 三二八四一

半島各區議員應踴躍參加區會議

（中央社）政府爲謀人民福利更求區政圓滑推進・乃有加强區制機構・增設區會・選擇各該區內聞人・及知名之士・平日熱心服務社會者・以任會員・以應區長之諮詢・協助推進區政設施・興利除弊・造福居民・擇善採長・提供意見於區役所・區長轉陳上峯・求上情得以下通・下情得以上達・官民之間溝通一致・免除隔膜・區會員之責任至爲重大・而一般居民之希望於區會員諸公者・亦至深切・九龍地區事務所轄下各區役所均已有區會員選出・視區域之大小・及區政之繁簡・分別酌選六人至十人・半島九個區所共委出區會員七十人・均屬當地碩彥・明令已見於總督部公佈・至於各區會員之會議期・亦已有規定・每區每月僅有兩次・故在此短少之集會期間・舉凡所討論者・當屬地方居民切身有關・故一般居民・亟盼各區會員毋曠職責・踴躍出席・一本其爲民衆服務精神・對於區政應興革事宜・區所應辦理的任務・應盡量貢獻・以造福地方與民衆・方不負當局之美意・亦有以副居民之期望云・

明後日舉行軍事大演習

十一日起至月底止 舉行野炮實彈演習

（中央社）據軍事方面消息・本港陸軍當局・定明（九日）至十日・一連兩天每日由上午十時起至下午一時止・在港九兩方面舉行軍事大演習・如遇天雨・改期翌日舉行・查此次演習地點（一）由九龍船塢經鯉魚門角至斜島灣線以北・（二）牛頭角至太古船塢沿線以東・（三）牛頭角至龜島沿線內南端・（四）牛頭角以東・屆時舉行軍事演習期間・本港居民・倘聞空中有機聲軋軋・及高射砲聲隆隆切勿誤會・自相驚擾云・又據軍事當局宣稱・日本陸軍・爲演習野炮實彈射擊・定期由本月十一日起・至同月三十日止（惟廿六廿七兩日休息）・每日由上午九時三十分至下午三時・在寶安縣下梅林附近舉行・屆時演習・炮聲隆隆・來往以上述地點居民・切勿誤會驚擾云・

南園

琴高

尖兵

羅斯福致國會的特別咨文，力指出聯合國國際間不能合作，及軍火生產努力日益退減之種種困難。「牛福」乃要求國會予以權力，以便廢止勞工物資禁例。

國物資缺乏，早已成爲不能挽救的事實。這是美國國民所知道的。牛福次這一次要求國會授權，廢止禁例，這就是欲將美國國民生命所繫的僅有物資，運往聯合國作孤注一擲，我想美國國民必無不反對的！

★　★　★

羅斯福爲恐天下不亂，惟恐美國國民不痛苦，謬然從事妄戰，并倡然長期作戰。美國國民已恨之至極，今又欲廢止物資禁例，以暢其揮霍之豪氣，這舉縱爲國會通過，亦必不爲全體國民所通告的！

我在日本的生活（一三九）

＝杜光＝

最後．我開始和她約定．如果半年以後．不會回到東京來的話．便打算在中國租好房子接她回去結婚同居．當然．還先要向兩國的政府先行交涉．辦理手續．不過．這是以後的事情．慢慢再說也不遲的．

我又告訴她．假如半年期間回來東京的話．等待我在大學畢了業以後．便一同到中國回去．

我這種計劃．她也贊成．她很相信我．相信我決不是一個負心的薄倖者．

我們吃了一頓便飯．兩個人都有點醉意了．離情別緒牽制着兩者的心坎．再也沒有心緒去消遣了．這種動態．在青年男女羣裏．實是最平常的現象．離別是痛苦的．何況一對愛侶的分離．其痛苦當更加深重．這一頓飯．是她會賬的．說是臨別之前的餞別．出了料理店以後．我送她先回家去．自已一個人跑去找同鄉們．告訴他們要回國去的消息．我本來打算在回國之前．再跟吳××談一遭．這也許是最後的一趟罷．此次別後．天南地北．各處一方．人事變遷．不曉得在什麼時候纔有重見的一日．也許今生今世．已沒有再見面的機會了．然而．我卻又鼓不起這種勇氣去會她．我知道大家都有着說不盡的情恨．我們都後悔當初不應該太過衝動．因爲一點小小的事情．便實行離婚．然而．往者逝矣．夫復何說．此後只有各人找各人自己的前程．各人奔向各人自己光明的前程罷了．

第二天早晨．我當打算出去探問航期了．因爲和加代子的事情經已解決．告了一個段落．旅費也有了着落．如果不趕快回去．手頭的一點錢．恐怕又要用光．在這時候．那姓饒的忽然又跑來找我．一見他到來．知道又有事情的了．果然不錯．吳××要他送了一封信給我．他一見我．就問——

「行李也疊好了．那麼決定乘什麼回船去呀」．那姓饒的說．

「就在這三兩天內去了．大概乘連絡船回去．但如果有直通香港的郵船．也就乘這直通的比較便宜一點」．我說．

「我也想回國走一遭．來年暑假如果有機會的話．」「你恐怕要回到南洋羣島去吧」．因爲他的太太在南洋羣島的八打威教書．他全家庭都在南洋．

當然．所以遲遲不敢回去的原因．便是太遙遠了」他來找我一方面是給吳××送信來．一方面又是來餞別．坐了一會．他拉着我要去外面請我吃飯．不好意思推卻他的盛情．兩個人只好跑到神田的一家北京館子去吃午飯．北京料理和廣東料理比較起來．各有各的風味．我們廣東人吃北京料理．等於北京人吃廣東料理那樣．另有一番不同的味道．

同命鳥

細紅

（廿八）我不是猜詩謎的杜家

鄭重笑道．「這樣．等我寫在日記簿好了．要不然．一時記錯了．你在利記飯店相候．我卻去了第一樓．這便誤事了．」白參又道．「假如某一方面有了約會．便不把筆兒揷起．這就表示另有應酬」．鄭重點點頭．都佩服着那些女兒的巧妙心理．他彷彿記得市井間有一句俗諺．是男子追求女人．像是隔重山．女人追求男人．只是隔一重紙．總之說到追求的手段．女人比較男人是有勇氣十倍．有計劃十倍．就是這個吃飯通訊符號的方法．也不是一個男人所能想象得出的．

果然利用這一個方式．便在他們的同事絕不察覺的情態下．他倆是一天兩頓．總是同在一起吃飯．談話便拉東扯西的說下去．彼此間便完全了解了雙方的身世．嗜好．與及志趣．友誼日日增進．已經至到融洽無間的地步．只是大家都覺得難爲情．不會說到一句「我愛你」．或者「我可以接受你的愛」的提出便了．

事情又有一種新的開展．因爲鄭重對於商業上數字的統計．是特別精密．那亨利洋行的經理章明先生．給他一種新的工作．就是同行間對於貨物的輸出輸入的量的數字．與及價錢一起一降的數字．交託他調查審計．那就每一天白參所寫存的報紙．都交給鄭重做調查審計的資料．好了．有了這一個機會．白參跟鄭重的接觸機會更多了．最初．每每在一秩篛報當中．是發現這些字條．「你不舒服嗎．怎的今天常常的皺起眉頭．」「吃飯吃得膩了．今天改去馬來亞餐室吃點架啡好嗎．」過得一兩個星期之後．漸漸地字條會有「昨天晚上失眠．整夜地睜大了眼睛．十分覺得寂寞．假如見到了你．大家談談．那就好了．」這種的字樣．結果．鄭重接到了這樣的字條．「纔正在吃飯的時候．一定要追問我想說什麼．難道我想說什麼．你還不知到嗎．」再來一張字條．便道．「你真的不知道我想說什麼嗎．那你就猜猜吧．」鄭重回覆她一張字條．道．「我不是猜詩謎的杜家」．仍然利用着交遞文件的便利．白參便給他一張字條．道．「今晚你假如有空時．我們不可以渡海去九龍玩玩嗎．我夠說給你聽我想說的話．」

西瓜的培植法

如晦

我國農人．對植物向來都是墨守舊法．絕不講求新知．故植物無由改進．外國植物家則不然．對土宜種籽．以及培養之法．無不悉心研究．以改善其生產．近日行銷世界之金山橙．其種即採自我國之新會橙．故近日美洲人仍有呼金山橙爲中國橙者．又近年日本出產之廿世紀梨．其種乃採自山東萊陽梨．一經改植．便成名產．我國農人眼光不遠．不明改良培植的新法．以改進其產物．殊爲可惜．故近日亦間有採取外國果種以供培植者．如本港新界所植之西瓜是．此等瓜種．採自美國．有紅瓤黃瓤二種．其球圓形者每重二三斤至四五斤．橢圓形者較細．每重一二斤．味極甜美．每斤售價港幣一角左右．但採瓜者不諳瓜熟徵候．以致誤採未熟之瓜．此缺乏種植經驗之所致也．

國華僑之業農圃者．亦間有從事於西瓜之培植．且有曾獲大利者．茲將其培植之方法．介紹如下．

性狀．西瓜屬葫蘆科．爲一年生之蔓性植物．具卷鬚．能扳緣於他物上．葉有深缺刻．三裂或五裂．間有至七裂者．五六月間開黃色小花．花冠合瓣．單性而雌雄同株．果實爲漿果．形圓．外皮深綠色．子黑色．間有紅黃之別．

氣候．西瓜性喜溫暖而惡卑濕．故高溫之氣候最能豐收．

土質．西瓜對於濕氣之抵抗力極爲薄弱．故以排水佳良之砂質土最適．壤土次之．若濕潤之土地．則所結之果．外皮厚而軟．且味甚淡薄．

前後作物．其前作宜大麥裸麥等．而後作則以漬菜蘿蔔等爲良．切忌連作．至少須三四年後始可再種．

整地．先於預定栽種之圃品預留空畦．以備播種或移植．其預留空畦之距離．由地味之肥瘠及前後作物之種類而不同．設前作物爲麥類．其畦幅約二尺者．則每隔二畦留空畦一畦．播種前三週間須預施基肥．并宜上覆細土一尺餘．以防其窒素之揮發．逵播種或移植時．即粉碎土塊．務令基肥與土充分攪和．乃鋤平畦面．以待播種或移植．

播種期．以四月上旬爲上時．四月中旬爲中時．四月下旬爲下時．

播種法．西瓜於幼苗時代．其細根發育頗不完全．從而草勢虛弱．難於移植．故一般均行直播法．然若播種後病蟲害之侵害激烈．而有誤於發芽時．當以苗床爲得策．今分述如次．

一．床播法．以幅五尺長十二尺覆有玻璃之木框下實釀熟物及肥土．乃播種其中而養成之．或以直徑五寸至一尺許之鉢．中置刈後之稻根．播下種子二三粒．上覆細土．使西瓜苗之根纏生於稻根．迨發芽速稻根而移植之．

二．直播法．播種以點播法爲宜．通常畦幅六尺．株間五尺．若在寒地．其種子宜先浸漬於溫湯．更埋藏於釀熱物內一晝夜．至稍現甲拆而白根伸長至五六分時．始可栽種．又粘質土地．則地表固結．有使種子不克萌苗之患．故更當覆以細礫木屑等而後播種．

肥料．肥料以廐肥堆肥米糠草木灰．油粕及過燐酸石灰等爲最佳．而其中尤以米糠及過燐酸石灰等之燐酸質肥料爲增進甘味所不可缺之肥料．

管理．（一）建陰　苗移植或發芽後．草勢虛弱．極畏日光．當於苗之南面建常綠細枝以保護之．（二）間拔．本葉四枚時即宜間拔．留其强健苗一本而置之．（三）摘心．易分枝之品種．不行摘心而任其自然生長．亦無不可．但分枝少之品種．必須摘心而促其分枝．法以本葉五枚時摘去其心．使其於第四五葉葉腋發生長蔓．（四）摘花．西瓜於本蔓第十四節或側蔓第八節．始見雌花．其後則本蔓及側蔓每隔五六節生一雌花．但初期之雌花．瘠瘦而易落果．普通以第三十五節內外結果者最爲良好．其摘花法即於蔓伸長二三尺以內之雌花均行摘去．使養分集於其餘之雌花而結良好之果．（五）敷草．摘心後即宜漸次敷草．迨施肥終後．始可敷遍全圃．敷草之目的．在防止雜草之發生．土地之乾燥．以及泥土附着蓏面等．（六）防除瓜守．發芽中拆之時期．受瓜守幼蟲之蝕害最爲劇烈．往往阻礙幼苗之成長．而致枯死．宜作寒冷紗或優網之木框以預防之．又瓜守性喜聚菊．故宜植聚菊於西瓜地附近．迨其緊集時而捕殺之．

收穫．早生者至七月中旬即可漸次收穫．但西瓜爲專食其果實之作物．頗難採收穫之標準．但亦有成熟之徵候以爲收穫之標準．其成熟之徵候．即果梗附近之卷鬚呈枯乾．果面毛茸消失而滑澤．接近土地之部分漸變黃色．蓏肩肥大而稍凹．擊之則聲鈍而放香氣者皆是也．

落紅亭（一〇五）

奇情小說　又香琴著

迷離眼底人（六）

落紅不答．二女旋若呼關英非紫英者．徐徐晉．至亭側．落紅陽不見．小燕呆視關英不已．旋則奮然登亭．顧落紅曰．此姑娘誰氏也．落紅不即答．關英微笑曰．落紅爲不我介耶．落紅不得已爲之介．小燕頗不安．黠首向關英曰．不知關小姐至．故未及迎．落紅處彼有他語．即呼碧珊晉．亦爲之介．且詰曰．小燕謂汝疾．今愈耶．碧珊垂首不語．祗以目窺關英．小燕執關英手曰．吾頃至親小姐．幾誤認爲吾之摯友紫英小姐．一時幾暈．蓋吾友已亡矣．不意世間乃有如是相類之人．亦稱奇事．而關小姐之麗．眞足使人傾倒矣．關英遜謝．寒溫市華．關夫人亦至．以小燕在．大不悅．怒顧落紅曰．是間荒僻．何足使關小姐久留．苟爲惡風冷氣所中．則汝將悔之折骨矣．落紅悟其意．即與關英出．小燕隨之．至關夫人家．欲入．關夫人拒之．曰．關小姐愛靜．不欲多所酬應．汝儕不必晉．擾吾嘉客．小燕乃退．關英竊訝關夫人不情．旣晉室．關夫人以手拊心曰．關小姐幸無恙．吾幾驚懼死矣．關英愕然不解．關夫人正容曰．關小姐始至是．不知是間之事．吾與關小姐相晤．是間一切．不敢以告．亦不能以告．爲策萬全計．關小姐祗當與吾及落紅相頡接．其他諸人．都不必與近．其故何居．未可盡言也．關英怪之．然不能詰．祗唯唯．關夫人留晚食．且囑居其家．關英亦雅憐落紅．欲有以解其憂．則曰．吾無繫累．到處可以爲家．留於是．未嘗不可．但太擾夫人矣．關夫人以關英肯留甚喜．即設晚食．與落紅共食席中．關英暢談遊覽事．不及紫英生死問題．關夫人與落紅亦然．語甚歡．至夜深．落紅歸寢．關英與關夫人同榻．關夫人扃外戶．重關然後卸衣．語關英曰．關小姐視吾深拒小燕．必以爲怪矣．關英笑曰．知禮如夫人．乃竟拒而絕之．吾知必自有故．其故可得而聞耶．關夫人旣臥．乃曰．吾雖不免以小人之心．度君子之腹．然如二人者．實有殺人嫌疑．因以芳娘及阿瓊之事告之．關英駭曰．天下寧有如是奇事耶．關夫人嘆曰．吾始亦不疑之．今則以爲二人之中．必有一焉．能以至奇詭至毒辣之手段．置人於死者．總而言之．實不可近．關英始怪關夫人拒二人之由．亦爲之驚詫不已．自念二女均嬌媚．且柔善．決非能殺人者．不能殺人而竟能之．亦可怪也．關夫人旣臥．旣滔滔談落紅舊事．以爲天下第一情種．關英笑曰．情種則必矣．無有能否認者．但不知使之顚倒蹇其之紫英小姐．果否已撒手人天．歸於無何有之鄉耳．關夫人不請．

失眠

岑寂

近日常常似失眠　眼光光到五更天
有錢便話遣錢累　我却週身冇個錢
★
最爲辛苦歸明更　成晚無聊數瓦坑
得到倦時思入睡　已經路上有人行

睡眠與性格

沙人

睡眠是每個人日常生活中所不能欠缺的一個課目．同時每個人的睡眠姿勢也有着各種不同的形式．據醫學家的研究．睡眠能表現出各個人脾氣的剛柔與性格的優劣．並且和他本人的健康尤有密切的連帶關係．我們如果能在下面列出的十三種不同的睡眠姿勢中．細意留心觀察一下．就可以看出各個人的性格和脾氣了．

（一）睡時俯臥．其人兇狠有獨到處．性格剛强．具獨立奮鬥的精神．

（二）睡時仰臥．兩手拳曲．其人意志純眞．辦事堅忍不辭勞苦．且有恒心．常抱務達到最後成功的大志．

（三）睡時仰臥．四肢伸長．其人慷慨豪爽．但好虛榮．稍具惰性．

（四）睡時離枕去被．其人講求自由．不易被人束縛．常露鋒芒而無自制力．

（五）睡時蒙被仰臥．其人性情寡斷．遇事游移不決．必易受人支配．

（六）睡時以手作枕仰臥．其人必爲一個幻想家或樂天派．秉性奸滑．使人不可捉摸．

（七）睡時左右輾轉側臥．其人度量褊狹．乏耐苦的精神．惟其思想則靈敏聰慧．

（八）睡時張口．其人愚鈍．可憐記憶力．否則定患有鼻疾．

（九）睡時有鼾聲．其人辦事少．但懷才莫展．不得他人敬慕．且易生胸痛．

（十）睡時嚙齒．其人神經不健．性情喜動．氣血不足．

（十一）睡時囈語．其人內心不暢．必有曖昧難言之隱．

（十二）睡時張目．其人感覺靈敏．有悶鬱疾．

（十三）睡時四肢伸直側臥．眼口似開非開．態度自然．此爲睡眠姿態最優良的一種．最得睡眠樂趣．睡時無驚無擾．心神寧靜．如醉．白天醒來．精神飽滿．氣力充沛．覺有無限生機．靈享人生眞正幸福．有此睡眠姿態者．其人精神肉體兩皆健康．做事必少失敗．

今回嘅彩數

板

倖運之兒．回回有個．爲問今回．屬於邊個．今回嘅彩數．究竟落在誰家．嚡我呢排嘅心事．眞正係亂如麻．每日清早起身．必定先向神樓嚟望吓．睇過祖先牌位．有冇移差．如果太公婆（仄叶）有靈．個陣就儲然聲架．稱王稱霸．南雄無鬍標．等我錦標奪倒．享吓繁華．

今古大儒文庫

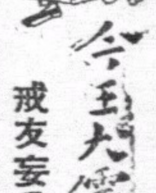

戒友妄言書

竊謂談言．應悟妄言之尙典．但凡說話．勿宜大話之連篇．惟能不蔓不支．克明克順．果屬有根有據．可法可傳．則出比樞機．特若泥之受印．故念存區蓋．（荀子注．區以藏物．蓋以覆物．言之信者．如物在器皿間．不流溢也）．斯如木之從繩．倘共好作誇張．謬齊雅博．甚或妄與謠諑．偏認靈通．四喜雙番．寧記屢遭滲漏．「三文兩件」．意忘佸且孛盈．庸知金縅緘三．夙昭乎古聖．豈敢筵思篇四．貽笑乎高賢．即在平時．已須切屬垣之訓．況當此際．點可講越界之詞．縱弗虞噬幻跡於黃公．亦深慮惹開評於管子．蓋雌黃在口．詎掉輕心．便敎淸秉存心．也妨逸口．倘範圍未遇．猶堤口口相傳．要符契常操．總賴心心互印．若使『牙痕』亂發．偏還『毛屎』充行．非特乞人僧．是猶彰已短．正似投錢於聚乎中．又如韞玉於．而翻形乎外．故雖龍善辯．而莫躍云發論因心．然駟馬難追．當識啓羞唯口．昔先聖於廉．詞成之後．仍理繹庚庚．彼前賢於微芒義析之初．必思抽乙乙．亦知有信．斯能免『鬆』．誠恐無稽．終致卑人『抽脚』．想尊稱本非笨拙．奈何把口．得咁唔修．抑台端原明聰明．未必個心．忽然嗜「創」．茲不嫌逆耳．諸期盟匪石以彌堅．苟切欲保身．還請守如瓶而益．

有感於哈氏處世的格言

庖丁

凡人作事．徒羨他人的成功．而昧於他人作事成功的因素．甚或徒羨他人的成功．憤恨自己之不成功而灰冷其心志．放棄其事業．這樣作事．決沒有成功的可能．譬之行路．他人能先我而抵其目的地者．這當然是由於他人氣充力足．力行不懈的結果．然我能鼓其勇氣．一樣的力行不懈．當然也可得到同樣的結果．反是．只有坐視他人的成功．只有永遠埋怨自己的失敗．這種失敗．是絕對無可補償的絕對無可挽救的．吾讀美國鐵道大王哈利曼的處世格言．吾益信天下無論何事．都各有其成功的因素．都絕對沒有僥倖而達到成功之路之可能的．

哈氏之言曰．堅持理想．實行之．以至於成功者．人生之大要盡於是矣．又曰．今日世界文化之第一公例．即人人協力以改良人生之境地．欲至世界所謂成功之境地．必注全力於其所執之事業而恒較他人先着一鞭也．又曰．國家富强之大阻力凡二．曰．閒錢．曰閒人．其害亦相伯仲．又曰．成功者．即治任何職業而能優勝於他人之執是業者也．以上諸端．都是哈氏處世的要道．亦即哈氏成功的因素．其大要是在於實行．在於勤奮．在於事事先人一着．

哈氏更有一切要之言曰．青年之希圖成功者．顧以數語爲贈．一宜常溫文有禮．二宜常和藹可親．三無論境遇如何．宜盡力好爲之．然吾最佩服其最後一言曰．別擇人材．毋視其衣服之剪裁而宜留意其頭顱之構造．所謂宜盡力以應付困難之境遇者．即勉人苦幹實幹的意思．所謂別標人材．毋視衣服剪裁應視頭顱構造者．即勿以外貌取人的意思．人能本着哈氏之言以處世．眞可謂純然無間．其去成功之途必不遠矣．

大東亞戰爭．其目的在爭取東亞人的勝利．解除東亞人的束縛．恢復東亞人的自由．他的任務非常重大．決非一蹴能幾者．故吾人尤應本着哈氏處世的秘訣．勿畏難．勿苟安．勿半途而自餒．人人同心協力．苦幹實幹．務要達其目的而後止．這又是吾人所應該兢兢自勉的．尤其是年富力强．有作爲有希望的青年們所應該兢兢自勉的．

龍泉茶室　加設晚飯小菜和菜　生猛海鮮瓦煲白飯　特價大雞三味每只拾員　地址：中明治通一四五號　電話：弍壹玖壹柒

買船注意　本公司職工李佬．劉華勝．興．郭佑．吳才．梁賓．杜滿曾．馮．嚡．黃十五．等．乘變亂之際．擅將本公司自置帆船非法出售與長洲鄭有．鄭有富．鄭十一等．當經呈報主管當局．並登報通知．詎鄭等復於十月十日潛逃．意圖將船轉售．除呈請當局協助緝查．歸案外．特登報週知．如有不知情由買受該船者．卽希刻日前來本公司淸理手續．否則當依法控究．幸勿自悞．
福利公司啓事（通訊處東昭和通八號A國民行五階四零二室四達公司內）
昭和十七年十一月一日

純熙哥鑒　弟定於本月九日來澳請接船　健生啓

季記錢莊　文咸東街捌拾壹號　電話弍柒玖零壹　參弍弍伍壹　聯號　廣州陸弍叁路弍肆捌號廣興錢莊　澳門新馬路伍肆號季記　分莊江門振盛號

女醫師 黃月嫻　婦孕　似孕疑孕　孕怕孕久不受孕　診斷是孕改造曲線　立通閉經　寓上環大馬路二百九十一號二樓

皮膚痔瘡專家 羅惠良　醫局主任　**羅積庭**　寓文咸東街七十五號　電話：三壹九九三號　廣州十三甫醫局主任羅景衡．羅文光．羅潤生．佛山公正路羅仁伯　澳門新馬路

戴文　珠寶公司　高價收買　鑽石　各種首飾　衣服皮草　時鏢水筆　中西新舊　華人行七樓六壹壹號房　電話二四四〇九

風行　無價寶　居然有價　珠寶公司　正價收買　鑽石　珍珠　玉器　首飾　華人行三樓　電話三二五壹

歐亞　老牌　珠寶公司　正價收買　珠玉首飾　鑽石　時表水筆　華人行七樓　電話三三二四八

大新　珠寶公司　收買　珍珠　鑽石　玉器　首飾　華人行四樓　電話三八〇弍

榮興　珠寶行　正價收買　古董珍珠　鑽石　玉器首飾　華人行七樓　電話二壹八六

徵求舊報紙　茲徵求前時報晚報社出版范寄病李馳等主編之時報週刊全份各期　如有上書無論新舊請將代價列示本報溫應良君爲盼　讀者

保濟丸　疴嘔肚痛　百發百中

本報電版部　精製銅鋅版　另設美術廣告設計部　代客設計各種廣告圖案

中華周報　第十五期　陶亢德先生主編　每冊零售三角　內容極切實精采的大衆讀物
要目：紀念國慶的一法……亢德／外國語的淺研究……周越然／怎樣振興出版文化……一介／第十一等人感想……蘇青／坐火車的感想……柳雨生／丁莫生的元帥……楊傑／紅軍的戰術與機械人力……彥偉成
中華周報首次徵文　題目：經驗之談　字數：最多五千字　稿費：千字廿元　題材：記述出來足值得借鏡的經驗
發行處：上海北河南路五九號中華日報社

明治劇場　定座電話：三壹四五三　即日獻演　二十世紀鐵血武俠巨片　全部彩色　比上集更精彩！比上集更緊張！　亨利方達．珍娜妮．積哥谷巴合演　續蕩寇志　The Return of Frank James　同場加映　祭娘　下期獻映　"DESIRED"　卿本佳人　嘉利谷巴　馬蓮德烈治　合演　不日獻映　昔飛路美女

娛樂大戲院　即日三點　香港交響樂團　★第三回演奏會★　今晚七點優先獻映　溫拿歷史戰事俠艷壯烈巨片　"Santa Fe Trail"　大明星　愛路扶連　及艷星　柯維地亞希蘭　聯合主演　飛騎將軍　全部新片　一祇一場　過期無效　火速定座　特備精美特刊贈送　明天放映美高梅巨片　羅密歐與朱麗葉　祇映一天

和新舞台　定座電話：二六九〇九　即日公演　香港電影協會主辦　旅港影人劇團　三幕喜劇　黃金美人　原著莫里哀　諷刺幽默　導演文宗　滑稽動人　下期隆重獻映　當世美曹　歌后登龍術　瑪利馬田　日場兩點、夜場七點

高陞戲園　今明三天放映　派拉蒙出品　滑稽趣情全部鋼筆長片　彩片精華　第二集　同場加映大東亞第九新聞片　放映時間　十二點　兩點半　七點半　下期公演　新香港劇團

新世界戲院　售票處電話：二壹三三七　今日放映時間　一時正　三時正　夜場　七時半　即映社會諷刺倫理巨片　離恨曲　吳楚帆　白梨　領銜主演　下期放映　拗碎靈芝

九如坊新戲院　售票處電話三一二八三　今天放映古裝粵語巨片　五虎平西　主演　馮峯　王中王　少衛　黃鶴聲　下期放映　人生曲